Пролетарии всех стран, соединяйтесь!
К борьбе за дело Коммунистической партии будь готов!

Пионерская ПРАВДА

Орган Центрального Комитета ВЛКСМ и Центрального Совета Всесоюзной пионерской организации имени В. И. ЛЕНИНА

Год издания 37-й
№ 72 (4511) ★ Пятница, 8 сентября 1961 г. ★ Цена 1 коп.

10 сентября начинается Всесоюзный пионерский декадник по сбору металлолома!

Соберём 1 миллион тонн металлолома для строительства нефтепровода «Дружба» и ударных строек семилетки, как обещали, к 17 октября!

★

Отряды и звенья! Включайтесь во Всесоюзный декадник! Готовьтесь рапортовать XXII съезду Коммунистической партии.

КАК ВОЛОДЬКА ГОД ПОТЕРЯЛ

На улице тепло. На небе солнце. По улицам и переулкам несутся машины и троллейбусы. А я вспоминаю прошлый год, такой же солнечный день...

...Володька вылетел из школы. Волосы—в разные стороны и глаза озорные, рыжие, в тёмных точках. Володька в 5-м классе. Он поддал ногой портфель, подхватил его, ударил Славу и понёсся удирать от него по переулку.

А дома портфель летит на диван. Форма скинута. И Володька уже во дворе. Весёлый, горластый, он носится по двору до вечера. Потом, уставший, кое-как делает уроки, почти засыпая над учебниками.

Первые дни в 5-м классе! Первые дни учебного года! Володька взрослый. Он так считает. Володька будет заниматься серьёзно потом, когда будет дождь, когда будет грязно, когда будет холодно.

Так было в прошлом году. А потом был снег, и каток, потом хоккей. А потом...

Я иду сегодня, в этом году, из школы по переулку и вспоминаю своего Володьку. Он больше не будет учиться у меня, он больше не будет молчать на моих уроках и виновато щурить рыжие в тёмных точках глаза. Володька остался ещё на год в 5-м классе. Сколько ни говорили ему, сколько ни ходили к нему ребята и учителя и ни уверяли, что надо учиться, Володька не слушал, Володька не верил, что так бывает, что он сможет остаться.

Мне жалко Володьку. Жалко, что он потерял время. Что он остался таким же, каким был в прошлом году. Он каждый день шёл назад, потому что, если ты не узнал что-то сегодня, ты остался «во вчера».

Сейчас начало сентября. Прошло всего несколько дней. И мне хочется сказать ребятам: когда строят дома, что самое главное? Вы дружно ответите: фундамент! Если фундамент прочный—и дом будет стоять прочно. И тепло будет в этом доме.

В начале года, особенно в 5-м классе, закладывается фундамент вашего дома, вашего будущего, всей вашей жизни.

И в футбол гонять можно, и в классы играть. Но есть ещё большее счастье. Знать! Знать! Что может быть лучше? Новая книга, а значит — новые люди, новые события войдут в твою жизнь.

Трудная задача, решённая тобой, — это путь к твоему будущему, к твоей профессии.

Не теряйте, ребята, своего богатства, не теряйте первых, самых главных дней!

Учительница Т. ОШАНИНА.

ЗАВТРА НАЧИНАЕТСЯ СЕГОДНЯ

Квартира с гарантией

Покупателю холодильника или пылесоса продавец вручает гарантию. Если вещь испортится — её бесплатно исправят. А совсем недавно в Москве строители решили выдавать гарантию... новосёлам.

«Мы строим, нам и ответ держать за свою работу», — так решили передовые бригады строительного треста Мосстрой № 1. Рабочие дали слово: вместе с ключами от квартиры вручать жильцам гарантийный паспорт. Если в течение года в какой-нибудь квартире обнаружился изъян, рабочие немед-

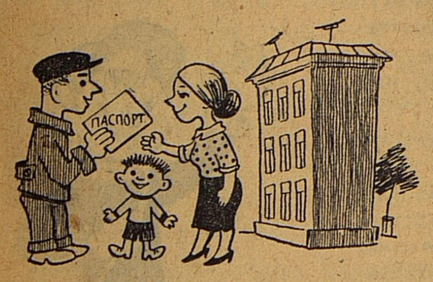

ленно и без оплаты должны исправить недоделку.

Хорошее дело московских строителей поддержано в других городах.

Подарок Александра Ивановича

В село Новое Место, Брянской области, приехал на велосипеде незнакомый человек. Зашёл к председателю колхоза и представился:

— Александр Иванович Миненко, слесарь Новозыбковского машиностроительного завода.

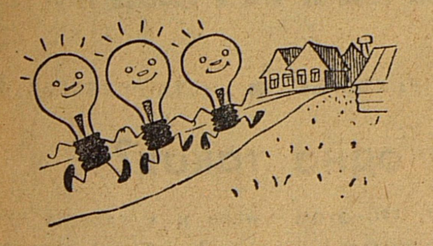

«Откуда он взялся и зачем?» — недоумевал председатель. Миненко всё объяснил. На заводском партийном собрании он дал слово помочь колхозникам села Новое Место восстановить электростанцию.

И вот электростанция заработала.

На трассе дружбы

НАД ГОРОДКОМ СКОЛЕ гремели взрывы. В скалах пробивали траншею. Но вот взрывы переместились к горным перевалам. И Евстах Паль побежал взглянуть, что там будет дальше. А там могучие тягачи волокли вверх длиннущие трубы.

Он увидел, как стальной конь вдруг заскользил, грозя рухнуть в пропасть. Как светловолосый парень в спецовке, бригадир Леонид Родзинский, бросился под самые гусеницы машины, подкладывая брёвна.

— Отойди в сторонку! — крикнул он Евстаху.

Но Евстах уже тащил камень, чтобы подложить под гусеницы тягача. Ведь он тоже считал себя участником стройки. Глядел на трубы и гадал: эта или вот эта моя? Евстах собрал 2 500 пустых консервных банок и ещё полтонны металлолома.

48 ПЕРЕХОДОВ через горные реки и пропасти на счету у бригады Леонида. Но последний!..

Как перебраться через пропасть, по дну которой стремительно бежит горная река?

— Давай, Лёня, попробуем белорусский способ, — предложил Леониду Николай Власенко.

В Белоруссии по болоту натягивали тросы и по этому «шоссе» осторожно пускали трубоукладчики.

— Но здесь под тросами будет пустота.

— Выдержат, я рассчитал...

И вот по струнам тросов пошли машины: одна очищала перекинутые через пропасть трубы от ржавчины, другая покрывала их смолой, третья укутывала бумагой, а сверху покрывала серебристой краской.

И эта преграда была взята.

ТЫ ПОМНИШЬ, ЧИТАТЕЛЬ, номер «Пионерской правды» с призывом собрать металлолом для труб нефтепровода «Дружба»?

Для этих труб Юра Лобанов из Подволочиска доставал со дна Збруча остатки взорванного во время войны моста.

Витя Дедешко с друзьями по воскресеньям пропадал возле депо станции Тернополь. У каждого в руках железный прут: это «металлоискатель». Ткнёшь таким прутом в подозрительный холмик, услышишь лязг — копай. В один раз обнаружишь гайку, в другой — колесо.

Никогда не видели друг друга Евстах, Юра и Витя. Но 132 017 тонн металла, собранного ими и тысячами других ребят, встретились в мартенах Запорожья и Днепропетровска, переплавились в 1 015 километров труб! Вот как ответили пионеры Украины на этот призыв.

МНЕ ВСПОМИНАЕТСЯ тёплый весенний день этого года. Я впервые встретился с бригадой Родзинского. О, вся бригада отлично знала, из какого металла отлиты трубы!

— Это здорово было бы — встретиться с нашими помощниками, — мечтательно сказал Леонид.

И недавно в гостях у бригады побывали участники республиканского слёта юных сборщиков металлолома. Знайте, теперь на стройке есть бригада «Пионерская». Это делегаты слёта присвоили такое звание коллективу Родзинского и дали слово строителям: «Пионеры республики соберут ещё 25 эшелонов металла».

Все пионеры. Недаром я повторяю эти слова. Вспомни, Евстах, бригадир спросил тебя: «А сколько же собрал металла весь твой отряд?» И ты, смутившись, ответил:

— Нисколько.

Оказывается, ребята решили: «Что нам возиться, если Евстах за всех поработал?»

Напомните им: пионерская двухлетка для всех.

С. ЧУМАКОВ.

Это встретились друзья и помощники строителей нефтепровода «Дружба» — пионеры Украины и Чехословакии.

Фото М. ПАЛАМАРЧУКА.

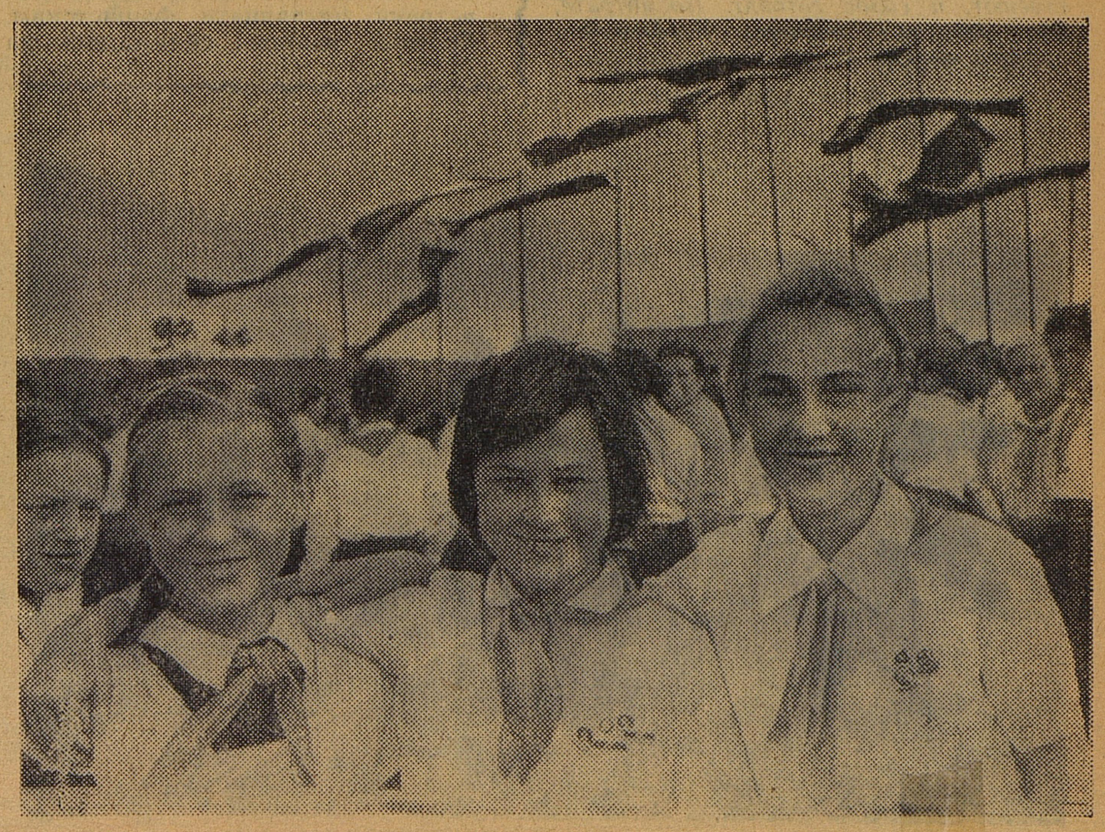

Друзья моего сына

Этим летом я заболела. Врачи уложили в больницу. А дома остался сын-пионер и ещё трое малышей. Как беспокоилась я! Что там с моими ребятами будет?

Но у нас в доме № 12 по Конному проезду живут дружные пионеры. Они не оставили мою семью. Светлана, Люда и Вова Дворецковы, Лёва и Лара Эдильсон, Саша и Миша Воргуновы, Люба Терехова — это всё друзья сына Серёжи. Всё время, пока я болела, они приходили к нам домой. Мыли ребятишек, стирали, готовили обед.

Пионеры помогли не только мне. В нашем дворе они организовали детскую площадку, построили беседку, качели, посадили деревья, цветы, собираются посадить две аллеи деревьев.

Большую благодарность передаю я этим замечательным ребятам.

А. ПРОШИНА.

Московская область, посёлок Шатур-Торф.

По берегам девяти морей

РАССКАЗ, ВЫРЕЗАННЫЙ НА КОСТИ

Второй раз пересекаю Полярный круг. На этот раз — с севера на юг. Чуть южнее Полярного круга — мыс Дежнева и старейший на Чукотке посёлок Уэллен. Здесь — крайняя восточная точка нашей страны. Отсюда виден берег Аляски. И отсюда мой путь пойдёт уже не на восток, а на юго-запад, по берегам морей Тихого океана.

Здесь разница во времени с Москвой — 10 часов.

В посёлке Уэллен я впервые увидел, как работают прославленные чукотские мастера-косторезы.

Вот садится за стол известный мастер Туккай. Берёт в руки моржовый клык и карандаш. Приглядывается, соразмеряет что-то, начинает чертить. И на желтовато-

белой поверхности появляется старательно вырисованный рассказ о том, как чукча приручает оленя. Вот человек заарканил оленя, надевает на него упряжку, приучает ходить в ней и, наконец, весело мчится на нартах по тундре.

Ученики Туккая берут разрисованный клык, специальным шильцем проводят по карандашным штрихам бороздки и закрашивают их краской.

В той же мастерской работает первая чукчанка — мастер Тнатваль. Она вырезает сцену охоты на медведя: охотник выезжает на оленьей упряжке, видит равнину и горы, солнце над ними; замечает зверя, крадётся к нему с ружьём; удачный выстрел — и медвежья туша лежит на нарте; весёлый возвращается чукча домой, радостно встречают его друзья.

В большом стеклянном шкафу выставлены образцы изделий мастерской: вырезанные из цельной кости оленьи упряжки, собаки, морские животные, чукчи и эскимосы в национальных костюмах, дети, женщины. Всё это сделано с большой любовью и мастерством. Можно часами любоваться чудесными произведениями самобытного разностороннего народного искусства.

В нём отражена и природа Чукотки и жизнь её народа.

Фигурки людей и зверей, вырезанные из моржовой кости чукотскими умельцами, — словно живые: они изящны, полны движения. Их охотно покупают как в нашей стране, так и за рубежом.

ТАНЕЦ «ЛЁТЧИК ПЕТРЕНКО»

Чукчи хорошо знают и любят лётчика Алексея Андреевича Петренко. Он, как и его самолёт «Аннушка» (АН-2), неутомимые труженики. Когда нужен самолёт, то, какая бы ни была погода, где бы ни понадобилась помощь, он поднимается в воздух и садится на любой «пятачок».

Чукчи многие свои мысли и чувства выражают в танце. И свою любовь к смелому лётчику они показывают в танце. Один из них изображает гул мотора, другой, раскинув руки, как крылья, «взлетает» и кружит в «воздухе», за ним танцуют «пассажиры», потом «самолёт» приземляется, мотор глохнет, и пассажиры выходят на «аэродром».

И мне пришлось летать на «Аннушке» с экипажем Алексея Андреевича.

Иван АБРОСКИН.

(Продолжение следует)

На этом снимке вы видите мальчика и девочку в болгарских национальных костюмах. Они родились в свободной Болгарии и живут счастливо, согретые любовью всего народа. Завтра, 9 сентября, тысячи таких же ребят выйдут на улицы городов и сёл, чтобы отметить День освобождения от фашизма.

Фото М. ОКУШКО.

● ЧЕТЫРЕХБОРЬЕ ● ЧЕТЫРЕХБОРЬЕ ● ЧЕТЫРЕХБОРЬЕ ●

В честь 40-летия пионерии

НА СТАРТ!

Итак, даётся шестой старт четырёхборью. Напоминаем, как будут проводиться соревнования.

Каждая дружина проводит соревнования на своей спортивной площадке. Если есть рядом стадион, то на стадионе.

Сначала устройте состязания для всех ребят в отряде. Потом из лучших физкультурников составьте команду, которая будет защищать честь отряда на дружинных соревнованиях. Каждый участник этих соревнований должен испытать свои силы в беге на 60 метров, в прыжках в длину с разбегу, в прыжках в высоту с разбегу, в метании мяча на дальность. Мяч может быть хоккейный, теннисный, резиновый или специальный, только весом не более 80 граммов. Каждый делает по 3 броска.

Чтобы силы участников были равными, соревнования проводятся по трём возрастным группам: в младшей — пионеры 11—12 лет (1950—1949 гг. рождения); в средней — 13—14 лет (1948—1947 гг. рождения); в старшей—15 лет (1946 г. рождения).

В соревнованиях будут участвовать тысячи дружин. Как же определят лучшую?

Победителем дружинных соревнований считается тот пионер, который наберёт во всех четырёх видах программы наибольшую сумму очков. В зачёт пионерской дружины идут 10 лучших результатов — 5 мальчиков и 5 девочек. Поэтому победителем соревнования в каждой возрастной группе станет та дружина, у десяти лучших спортсменов которой будет больше очков.

Ребята средней группы одновременно будут соревноваться с физкультурниками пяти стран: Болгарии, Венгрии, Польши, Чехословакии, ГДР. Их результаты будут представлены в Международный комитет. **Команда-победительница награждается поездкой в Международный лагерь, который будет открыт летом 1962 года в Болгарии.**

Кто организует соревнования в дружине? Совет дружины, совет физкультуры. В каждой школе должны быть свои судьи. Ими могут быть комсомольцы, родители, спортсмены, которые живут поблизости от школы, или сами ребята.

Советы пионерской организации должны представить к 1 ноября в Центральный Совет Всесоюзной пионерской организации или в редакцию «Пионерской правды» сообщения о количестве участников соревнований по области, краю, республике; результаты трёх лучших команд (пять мальчиков, пять девочек) по одной от каждой возрастной группы.

Команды, занявшие первые три места в группах, получат почётные кубки Центрального Совета пионеров и редакции газеты «Пионерская правда».

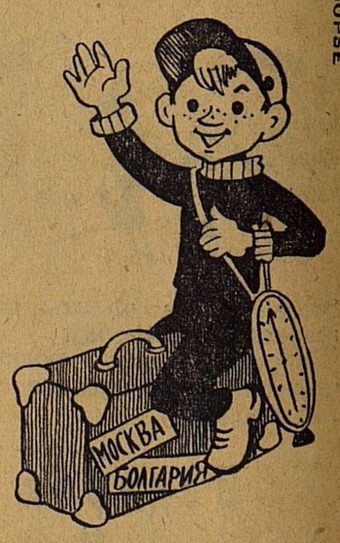

Болгария ждёт победителей. Я готов. А вы?

Лучшие четырёхборцы награждаются свидетельствами Центрального спортивного совета.

* * *

Пионеры, на старт! Снова прочитайте материалы, напечатанные в №№ 49, 55, 59 «Пионерской правды». Они вам помогут добиться лучших результатов. Переводить результаты на очки нужно по таблице, которую можно найти в пионерских советах или в книжке «Наперегонки».

● ЧЕТЫРЕХБОРЬЕ ● ЧЕТЫРЕХБОРЬЕ ● ЧЕТЫРЕХБОРЬЕ ●

Неужели я одна такая?

Многие ребята любят спорт. Об этом много и в газетах пишут. А вот я не люблю заниматься спортом. Хотя хорошо знаю, что это нужно. Честно скажу: есть ли соревнования, нет ли, мне всё равно. И на уроки физкультуры хожу без всякой охоты. Ну, вот не хочется — и всё. Об этом в школе все знают. Мне кажется, любой другой урок лучше.

Интересно, есть ли ещё такие ребята? Неужели я одна такая?

Аня ХОРОШАВИНА.

Горьковская область, ст. Тарасиха.

Знайте гвардейцев!

Полузамёрзшего подобрали его танкисты зимой 1941 года на улице разрушенного, горящего села. Родители мальчика были убиты, и танкисты оставили его в своей большой семье.

Трудный боевой путь прошёл Анатолий Проворный вместе с танковой бригадой. Очень быстро он стал стрелком-пулемётчиком, отлично справлялся со своими обязанностями и, получив звание сержанта, был зачислен в экипаж танка «Т-34», которым командовал старшина Сарионаки.

7 января 1943 года в бою под хутором Ново-Черкасским Анатолий совершил свой первый подвиг.

Фашистское командование направило в обход советского батальона крупный отряд тяжёлых танков. Экипаж Сарионаки получил приказ: «Прикрыть батальон с левого фланга, сорвать замысел врага!..»

Советский танк ринулся навстречу пятнадцати фашистским. Грозные машины сближались на большой скорости. Быстро сокращалось расстояние между ними: 800... 600... 500 метров. Вокруг уже рвались снаряды, стучали по броне куски металла.

— Сбавь газ! — скомандовал командир механику-водителю и, поймав на прицел одну из вражеских машин, выстрелил. Танк судорожно вздрогнул и остановился. Его охватило пламя.

— Хорошо! — не сдержал радостного возгласа Анатолий.

Он строчил из пулемёта по разбегающимся фашистам. А в это время осколками снаряда убило его друга-водителя и ранило в плечо командира. Загорелся мотор.

— К оружию! — крикнул Сарионаки Анатолию, а сам пересел за рычаги управления.

Вдвоём они продолжали бой. Задыхаясь от дыма, обжигая руки, Анатолий посылал снаряд за снарядом.

— Танки слева, стреляй, сынок!..

Ослепительная вспышка. Что-то сильно ударило мальчика в плечо, в ногу. До крови закусив губу, превозмогая боль, он выстрелил ещё раз. Снаряд пробил борт немецкого танка и разорвался.

На броне советского танка горели смазка и разбрызганное горючее. Казалось, уже невозможно продолжать бой. Но Сарионаки прокричал сквозь шум и грохот:

— Знайте гвардейцев!

И горящая ослепительным факелом бронированная машина на полном ходу таранила головной немецкий танк.

Тяжело раненный, с обожжёнными руками и лицом, Анатолий выполз из кабины и потерял сознание. Вечером его подобрали санитары медсанбата и отправили в госпиталь, в глубокий тыл.

Когда после лечения Толя вернулся в свою часть, командир батальона по-отцовски обнял его и приколол ему на грудь орден Отечественной войны 2-й степени...

Так воевал, ребята, ваш сверстник.

Л. ПИТЕРСКИЙ.

Продолжение. Начало см. «Пионерскую правду» №№ 57, 58, 59, 61, 65, 67, 69 и 71.

Коротко северное лето, и приходит оно с большим опозданием. В других краях идёт уборка урожая, а тут ещё сенокосная пора. Пора горячая, ответственная. Ведь недолго продержатся погожие дни, а корм для скота надо заготовить на всю долгую зиму.

Хорошо, что у взрослых есть такие замечательные помощники — пионеры! Они и траву косят, и сено стогуют, и силос готовят. Посмотрите, как работают пионеры Ягоднинской средней школы Магаданской области.

Фото Алика ПИКУСА.

РГДБ
2021

И ожили горы, заговорили камни

ВЫХОДИТ из-за гор солнце, и вместе с ним поднимаются люди в ауле. Вот и Хадижат, взяв кувшин, бежит к источнику за водой. Тропинка петляет между саклями.

Увидев на открытой веранде старика в высокой папахе, девочка почтительно кланяется. Он медленно кивает ей и снова переводит взгляд на синие горы.

Тысячи раз вот так пробегала мимо Хадижат и никак не могла понять, что там видит дедушка.

В высоких горах, среди клыкастых вершин, зажат её родной аул Согратль. Всё здесь привычно для Хадижат: глубоко внизу шумит и клубится река — кайсу; по ту сторону, где кончаются сады, — зелёный склон, а ниже, на уступе, видны развалины. Давным-давно аул был там, но его разрушили. Почему? Хадижат толком не знает. Раньше ей интересна была только дорога. Вот она вьётся, как ремешок, среди скал. Если густая пыль клубится — значит, колхозная «Волга» возвращается из районного центра в аул. А если только чёрная точка видна — значит, гонят навьюченного ишака. По этой дороге приехал как-то грузовик и привёз сюда, в школу высокогорного аула, станки для школьной мастерской. А в другой раз вскарабкался в горы «газик», и директор школы Магомед Махатилович Махатилов вместе с пионерами внёс в школу репродукции картин — их прислали из Третьяковской галереи. Дорога всегда живёт. А что смотреть на горы?

Но однажды, на уроке литературы...

В знакомом — незнакомое

ЕСЛИ бедного человека
встречаешь,
То яришься, как бык,
Если же богача-толстосума,
То бежишь, как собака,
поджав хвост, —

читал басню по-аварски учитель Абдула Омочев. — А теперь посмотрите, кто записал басню? Дедушку Ризвана знаете? А эту басню и много других записал его отец — Маркулов. 110 лет прожил он на свете и хорошо помнил восстание горцев против царских чиновников—он сам был среди восставших. За это его сослали в Сибирь. Когда Маркулов вернулся, не нашёл он своего аула на прежнем месте. Ещё выше, к самым вершинам, переселили жителей. Тогда он и начал записывать песни, сказания, народные плачи, в которых народ изливал своё горе.

Внимательно слушала Хадижат и не могла надивиться: стихотворение дедушки Маркулова из их аула напечатано в её хрестоматии!

А сколько народных песен слышала она! Даже её бабушка, сушит ли урюк на крыше или чистит медные тазы, часто напевает такие песни, что нигде — ни по радио, ни от других людей — не слышала Хадижат. Одна из них особенно запомнилась ей:

«Пусть конь под тобой никогда не устанет,
Пусть сабля никогда не притупится,
Пусть пуля тебе никогда не откажет,
Но в какой бы схватке ты ни был,
Каплю отваги оставь,
Чтобы гибель свою встретить
мужественно».

На этом же уроке литературы договорились ребята записать всё, что помнят старые жители аула.

...Чьи-то быстрые ноги стучат по лестнице. Прислушался дедушка Ризван, а перед ним семиклассники: Марьям Абашилова, Магомед Закалиев, Айшат Ашаханова:

— Расскажи нам про Надир-шаха.

— Давно это было, — и дедушка Ризван показал на синие горы. — Вон там, на зелёном склоне, разбил свой лагерь Надир-шах — жестокий и грозный иранский властитель. Боялись его. Смело покорял он народы Кавказа. И теперь подступал к Согратлю. Ковали мечи в кузницах горцы, готовились к бою. А когда все мужчины аула пали на поле боя, вдруг увидели иранские завоеватели, что новые и новые джигиты спускаются с гор. Это женщины, переодевшись в бешметы, взяли в руки оружие. И победили тогда согратлинцы. — Посмотрел на пионеров дедушка Ризван и тихо добавил: — После этого и сложилась пословица: «Если иранский шах идёт на Согратль, считайте его безумным».

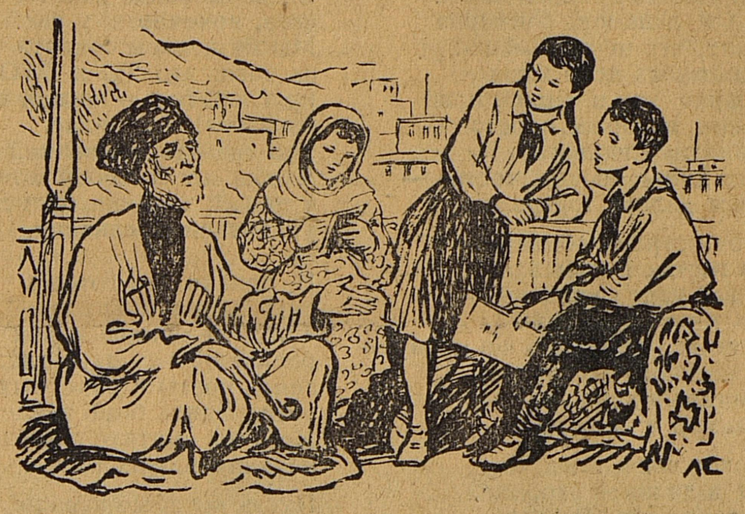

Рис. Л. СМЕХОВА.

А в это время другая группа ребят — Раджаб Якубов, Хадижат Закарьялова, Хадижат Инчилова — слушали Омара Айшалова. Он сидел на подушке, закрыв глаза, подогнув под себя ноги, и раскачивался в такт словам:

«Две птицы прилетели в наш дом:
Один — голубь, а другой — чёрный
ворон.
Плачет мать твоя, сын мой
родимый,
Плачет сердце моё...»

Знали ребята, что в дом дедушки Омара во время войны пришли два письма: одно сообщало о гибели сына, другое — от его друзей — рассказало, что награждён он посмертно орденом.

От сакли к сакле переходили ребята, и когда записали всё, что помнили старожилы аула, в пионерской комнате появился альбом.

Ожившие надписи

ТАК ЛИ ВЕЛЕЛ коран или сложился древний обычай, а может быть, потому, что не было у аварцев своего алфавита, — надписи на надгробных камнях высекали по-арабски. Ни о чём не могли рассказать эти камни ребятам: ведь в школе они учились по новой азбуке, которую после революции получил их народ.

Однажды пионеры пришли сюда со своим старым директором Магомедом Махатиловичем. Все прошли мимо, а он так и застыл у камня, заросшего мохом. Время разъело надпись, и директор с трудом разбирал слова: «Шапи-гаджи, математик...»

Так и не удалось установить фамилию, но зато узнали пионеры, что 150 лет назад здесь был похоронен один-единственный человек из многих поколений горцев, получивший образование в Каире. Но что это за человек? И снова ребячьи головы стали заглядывать то в одну дверь, то в другую. И однажды...

— Нашли, нашли! Вот что нашли!

Пионеры держали в руках старинную рукопись, написанную по-арабски. Её передала Хадижат Ахмедова, жена фельдшера. Директор читал — и все понимали. Оказывается, учёный написал свой трактат на родном языке, но арабскими буквами.

Нашли пионеры ещё одну ценную бумагу: письмо Шамиля жителям Согратля о том, какие подати причитаются с них. Школьники направили его в Дагестанский филиал Академии наук СССР.

— А знаете, что означают эти буквы на саклях? — Ребята недоуменно переглянулись. — Тогда пошли!

У каждой сакли Магомед Махатилович всматривался в голубые таблички и читал: «Этот дом для людей, но не для тех, кто носит людскую маску». «В этот дом я вложил много труда. Пусть же в нём никогда не будет мужчины, который боится врага, и женщины, которая неверна своему мужу». «Каждого человека оценивают по тому, что он оставил в наследство людям».

Строители домов оставляли потомкам свои заветы. Изречения тоже вошли в альбом. Более 30 пословиц, сказаний, плачей, исторических песен записал каждый семиклассник. На первом листе альбома староста кружка Айшат Ашаханова написала большими буквами слова М. Горького: «Вот это и должно быть историей вашего края».

Г. ЮРКИНА.

Дагестанская АССР, Согратль.

«ЗОЛОТОЙ ПОЧАТОК» ЖДЁТ ВАШИХ ПИСЕМ

Кажется, совсем недавно кукурузная зелень была по колено. А теперь попробуй дотянись до початков! Вот и пришлось Юсифу Чинарову подставить Рамазану свои плечи. Надо же посмотреть, налились ли увесистые початки. Но напрасно беспокоятся эти азербайджанские ребята из села Данги. Сразу видно: кукуруза удалась на славу.

Недолго уж зелёному богатырю красоваться в поле. И до него добралась осень.

Эта осень — первая осень нашего Клуба «Золотой початок». Много юных натуралистов стало его членами. На заседаниях Клуба выступали учёные и агрономы, прославленные кукурузоводы и юные опытники. Пришла пора поговорить и об урожае. Мы ждём, ребята, ваших донесений. Напишите в редакцию, какой урожай кукурузы вы получили, какие опыты успели провести на своих делянках.

Фото П. КОГАНА.

Лена и Миша теперь первоклассники

Фото В. ГУСЕВА. Москва, школа № 138.

Лена и Миша теперь первоклассники. Им теперь долго сидеть вместе. «Как тебя зовут?» — спрашивает Лена Алексеева соседа. — «Миша Хрущалев».

Да, видно, Миша не привык вставать рано... Ничего, сейчас слетит дремота.

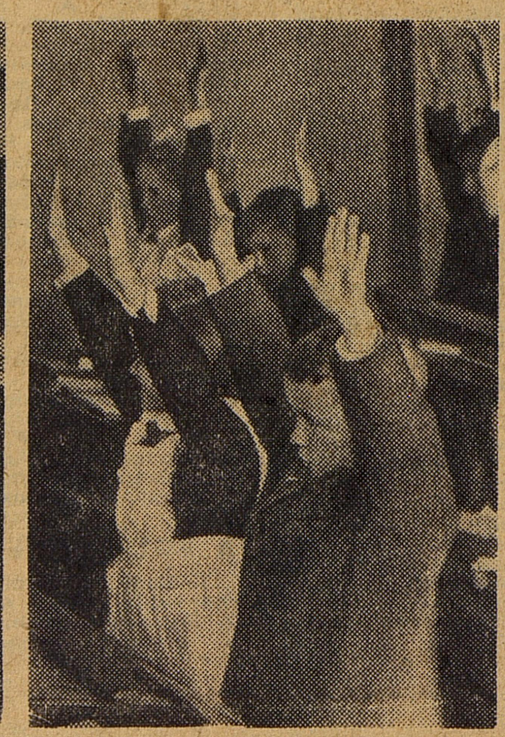

Зарядку на уроке все первоклассники делают с удовольствием.

Куда же ты повернулся, Миша? Ты ещё успеешь рассмотреть своих одноклассников, подружиться с ними.

Вот и перемена. Лена и Миша отправляются в своё первое путешествие по школе.

Сергей МИХАЛКОВ

Рис. Е. МЕДВЕДЕВА.

БУДЬ ГОТОВ!

Мой читатель! Мой мечтатель!
Я тебя не позабыл!
Ты считай, что твой писатель
далеко в отъезде был.
Был как будто за границей —
в мире басен...
А теперь
с новой былью сам стучится
к вам, ребята! В вашу дверь!..

* * *

Мчится время полным ходом,
но у нас, в стране родной,
нет забвенья страшным годам,
что отмечены войной.

Только в школе, в первом классе,
тихо шепчут малыши:
«Год победы помнишь, Вася?
Сорок пятый! Запиши!»
«Сорок первый — сорок
пятый!» —
учит наша детвора.
А для бывшего солдата
это вроде как вчера...

* * *

Это кто вокруг планеты
в корабле своём летит?
Всем народам шлёт приветы,
с целым миром говорит.
Пообедав во Вселенной,
бортовой ведёт дневник...
Это он: обыкновенной,
сельской школы ученик —
сын учителя с Алтая
по фамилии Титов.

Знаешь, клятва есть такая:
«Будь готов!» — «Всегда готов!»?
Дорогую клятву эту
он сквозь жизнь свою пронёс
и сказал, садясь в ракету:
«Я готов!.. Лечу!.. Сбылось!
Я народу благодарен
за доверие ко мне.
Проложил мне путь Гагарин
в этой звёздной вышине!»

Видит он в иллюминатор
школьный глобус — шар земной:
— Прохожу сейчас экватор!
— Вот Сахара подо мной!
— Слышу вас, с Земли,
прилично!
— Курса правильно держусь!
— Самочувствие отлично!
До свиданья! Спать ложусь!..

Ту ракету мастерили
дел советских мастера.
Знать, не зря над ней мудрили
кандидаты, доктора,
и душою молодые
академики седые,
и родной рабочий класс,
всюду радующий нас!

Не одной бессонной ночью
были дружно сплочены
и учёный, и рабочий —
мозг народа, цвет страны.
Надо было все расчёты
наперёд предугадать
чтоб в неведомых высотах
неприятностей не ждать.
Всё!
Свершилось!
Приземлился!
Жив, здоров и невредим.
Не сгорел и не разбился!
Лишь немного притомился:
спать не так, как мы ложился,
ел не так, как мы едим...

Славный подвиг беспримерный
совершил Герой Титов,
пионерской клятве верный:
«Будь готов!» — «Всегда готов!»

* * *

Те, кто издавна клевещут
на Советский наш Союз,
хмурят взгляд, не рукоплещут —
пережить такие вещи
не под силу: тяжкий груз!
Но и тот, кто, скажем прямо,
терпит нас едва-едва,

отбивает телеграмму:
«Н. ХРУЩЁВУ. КРЕМЛЬ.
МОСКВА».

Что касается Хрущёва —
он доволен от души:
— Космонавты держат слово!
У того и у другого
достиженья хороши!

Вот он входит в зал кремлёвский
из распахнутых дверей,
обнимает по-отцовски
двух своих богатырей.
Обнимает и смеётся:
— Двое вас! А там, смотри,
всей страной встречать придётся
космонавта номер три!..

Да! Посмей назвать отсталой
ту великую страну,
что прошла через войну,
столько бедствий испытала,
покорила целину,
а теперь такою стала,
что почти до звёзд достала
перед рейсом на Луну!..

* * *

Я летел над океаном
на стоместном корабле,
был туристом иностранным
на большой чужой земле.
Я бродил по разным «стритам»,
со студентами сидел
и беседовал открыто,
с кем хотел и как хотел.
Видел я искусство зодчих,
живописцев-мастеров
и творенья рук рабочих —
небоскрёбы! — будь
здоров!

Видел самых бедных
нищих —
оборванцев всех
цветов —
и, как гость, входил в жилища
богатеев всех сортов.
Видел я людей хороших —
честных, умных, трудовых.
Видел я людей поплоше,
видел злобных, видел злых.
Видел я дельцов, банкиров
и таких, что не проймёшь!
Для которых дело мира —
всё равно что в сердце нож!
И таких, которым просто
на политику плевать,
все их думы, мысли, тосты —
первым делом: торговать!

Не хочу страну обидеть,
где в гостях я побывал,
я не всё успел увидеть,
очень много прозевал.
Мне не всё пришлось по нраву —
по советскому нутру.
Ту богатую державу
за пример я не беру.

Есть хорошие, плохие
люди в дальней стороне,
есть такие, что Россию
видят мысленно в огне —
разорённой, покорённой,
потерявшей все права...
Нам не нужно Вашингтона,
если есть у нас Москва!..

* * *

Мы живём в тревожном мире.
Но не наша в том вина,
что звучат слова в эфире:
«Взрыв на Кубе»... «Кровь в
Алжире»...
И опять: «Война»... «Война»...

Неспокойно жить на свете,
на земле любой страны,
если где-то в кабинете
созревает план войны,
принимаются решенья:
как умножить разрушенья,
как стереть с лица земли,
всё, что люди возвели!

В той стране, за океаном,
где владыка жизни — Цент,
поощряет эти планы,
как ни странно, Президент.
На военные заказы,
на немецкий город Бонн
и на атомные базы
не жалеет денег он.

Генералы в Пентагоне
говорят об обороне.

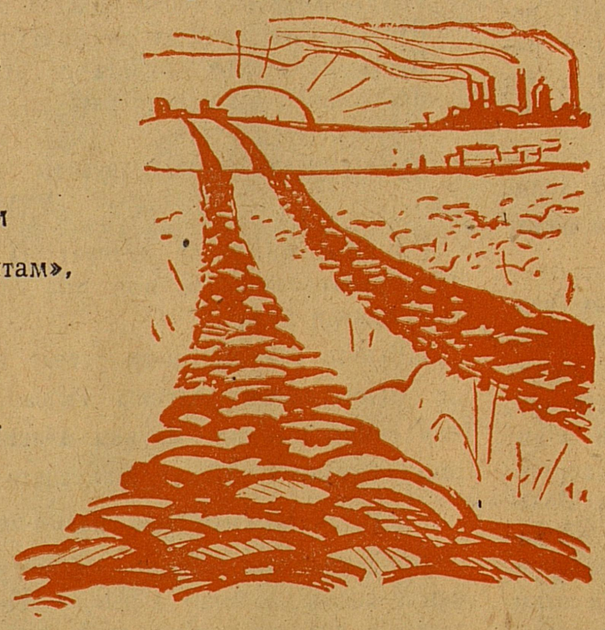

Оборона? От кого?
Если нас они боятся —
мы не лезем с ними драться:
нам хватает своего!

Всевозможные ракеты
есть, конечно, и у нас.
Мы не делаем секрета
из того, что ТО и ЭТО,
круглый год — зимой и летом
наготове! Про запас.
Так сказать, на всякий случай.
Чтобы мог в любой момент
в нашей технике могучей
убедиться Президент.

И, однако, мы готовы
ради Мира и Труда
с этой техникою новой
распрощаться навсегда:
снять посты с ракетных стартов,
обезвредить бомб запас.
Но и вы сметите с карты
паутину ваших баз!

Пусть военные заводы
всех держав замрут навек!
— Вот он, памятник Свободы! —
скажет мирный
Человек!

* * *

Нам порой в ночи
не спится
не в предчувствии
войны —
не смыкаются ресницы
от того, чем мы полны:
не тревогой,
не сомненьем
и не страхом нищеты,
а реальным воплощеньем
самой сказочной мечты.

Пусть не лёгок и не гладок
верный путь, ведущий нас,
но ничто без неполадок
не даётся в первый раз.

Если вспомнить дни былые:
Зимний... Смольный...
Петроград...
И какой была Россия
много лет тому назад,
а потом раскрыть газету,
просто выглянуть в окно —
ты увидишь столько света
там, где было так темно...

Как ни бились, ни старались
помешать нам господа,
так ведь с носом и остались!
Людям — радость, им — беда!..

Говорили маловеры:
«Не поднять вам целины!»
Новым хлебом свыше меры
закрома у нас полны.

Наши мирные победы,
каждый подвиг трудовой
для врагов — страшней торпеды
в обстановке фронтовой.

* * *

КОММУНИЗМ!
Какое слово!
Сколько в нём заключено!
Где с надеждой,
где сурово
произносится оно.
Хлеб для всех.
Сады в пустыне.
Торжество больших идей.
Все равны!
И нет в помине
обездоленных людей...
Пусть враги за океаном
не кривят с усмешкой рот —
это поздно или рано
всё равно произойдёт!

Нас на свете миллионы,
мы в походе не одни —
боевых друзей знамёна
флагу нашему сродни.
В КОММУНИЗМ!
Мы видим ясно
путь на двадцать лет вперёд!
За него единогласно
голосует наш народ.
КОММУНИЗМ!
Нам это слово
светит ярче маяка.
«Будь готов!»
— «Всегда готовы!»
Славься, ленинский ЦК!

С нашей Партией любимой
мы нигде неразделимы —
за народ стоит она,
с нею Родина сильна!

Кировская область. Юные пожарники, если придётся, встретят огонь вот так...

ИТОГИ ВИКТОРИНЫ

ВОТ ОНИ — ПОБЕДИТЕЛИ!

На викторину «Чтобы не было пожара», опубликованную в «Пионерской правде» 18 июля 1961 года, откликнулось около одиннадцати тысяч пионеров и школьников. Больше половины из них — девочки.

Лучшие ответы прислали ученица 5-го класса Таня Лебедева из г. Углича, Ярославской области; Алла Крайнова из Свердловска; ученик 8-го класса Леонид Панченко из д. Луки, Калинковичского района, Гомельской области; ученик 7-го класса Саша Ларкин из г. Фрунзе; шестиклассник Гена Немогай из г. Куйбышева.

Таня Лебедева и Алла Крайнова награждены фотоаппаратами «Зоркий». Леонид Панченко, Геннадий Немогай и Александр Ларкин — фотоаппаратами «Смена». Всего премировано (наборами инструментов, шахматами, спиннингами, детскими швейными машинками, настольным теннисом, настольным бильярдом и т. п.) 125 ребят.

«Пионерская правда» и Центральный совет Всероссийского добровольного пожарного общества благодарят всех, кто принял участие в викторине, и желают ребятам отлично учиться.

КТО ПОЛУЧИТ ПОДАРКИ

По решению жюри за лучшие ответы подарки (они будут присланы почтой) получат следующие ребята:

Т. Лебедева (Углич), **А. Крайнова** (Свердловск), **Т.** и **Л. Станкевич** (Московская обл.) **Г. Немогай** (Куйбышев), **А. Ларкин** (Фрунзе), **Л. Панченко** (Гомельская обл.) **И. Аксёнов** (Слуцк), **Т. Сальникова** (Смоленск), **Л.** и **Н. Семёновы** (Московская обл.), **М. Микитинский** (Черновцы), **Н.** и **В. Дудко** (Киевская обл.), **В. Шамутило** (Киев), **Г. Крайнова** (Орёл), **Т. Бабакина** (Москва) **С. Сурджин** (в/ч 21223), **Е. Килигин** (Татария), **А. Петровский** (Архангельская обл.), **Н. Панов** (Горький), **И. Пухликов** (Москва), **В. Киреев** (Серов), **М. Соловьёва** (Москва), **О., Т.** и **Е. Шульга** (Гродненская обл.), **В.** и **В. Сучковы** (Баку) **В. Горяинов** (Дрогобыч), **К. Лекомщев** (Новосибирск), **М. Бабовоз** (Минская обл.), **А. Судья** (Актюбинская обл.), **Т. Соколова** (Московская обл.), **В. Шкуратов** (Куйбышев), **Ю. Буреев** (Владимирская обл.) **Т. Садовников** (Пенза), **А. Калинин** (Сталинская обл.), **Т. Волкова** (Москва), **В. Чернышёв** (Тамбовская обл.), **А. Сорокин** (Ивановская обл.), **З. Безденежных** (Кировская обл.) **И Серёгин** (Калининградская обл.), **Т. Этингоф** (Алма-Ата), **Е. Курочкин** (Псков), **В. Иванов** (Киров), **Р. Лапшина** (Ростов-Дон) **Н. Цыганов** (Казань), **В. Турчин** (Днепропетровская обл.), **А. Шварцбург** (Куйбышев) **Н. Домбковский** (Москва), **В. Смолич** (Азов) **Т. Данилова** (Советск) **В. Корнилов** (Горьковская обл.), **П. Финкельман** (Пермь), **Л. Здобникова** (Магадан), **В. Козлов** (Владимирская обл.) **Ю. Владимиров** (Гродненская обл.) **В.** и **М. Глушневы** (Владимирская обл.), **В. Поляков** (Тульская обл.), **А. Тян** (Кострома), **В. Карабан** (Полтавская обл.) **И. Илларионова** (Новгородская обл.), **Г. Брук** (Марийская АССР) **С. Парфёнов** (Хабаровский край), **А. Молчанов** (Горьковская обл.), **Т. Филиппова** (Тульская обл.) **А. Чиков** (Московская обл.), **В. Ширшов** (Чувашия), **А. Близнюков** (Калининградская обл.), **В. Попова** (Свердловск), **В. Жидов** (Брянская обл.). **С. Глушко** (Витебск), **В. Горяинов** (Гжатск). **Л. Пудовкина** (Новосибирск), **Н. Лисицина** (Оренбург), **Н.** и **Т. Коршуновы** (Московская обл.), **Т. Дмитриева** (Котовск), **Л. Захарова** (Гродно), **В. Тимохин** (Туркмения). **М. Куркин** (Московская обл.), **Ю. Штамов** (Евпатория), **Г. Маслова** (Горький), **А. Лукомский** (Куйбышев), **Г. Юдин** (Москва). **Т. Борткевич** (Челябинск), **Н. Гихонг** (Красноярск), **А. Кудрявцев** (Приморск) **Н. Киркина** (Минск), **Г. Ганцгорий** (Ленинград), **Т. Бронникова** и **Л. Прилепская** (Москва), **Н. Прохоров** (Калининградская обл.), **О. Соколова** (Калинин), **В. Пинчук** (Гомельская обл.), **Н. Колобаева** (Ашхабад), **В. Клинышков** (Москва), **Т. Федина** (Орджоникидзе) **В. Пиварович** (Тамбовская обл.), **М. Леонова** (Смоленск), **А. Елисеев** (Куйбышев), **Т. Шавернева** (Белгородская обл.), **А. Зорин** (Хмельницкая обл.), **Г. Стригин** (Саратовская обл.), **И. Тертерянц** (Пятигорск), **Р. Шевкова** (Каунас), **М. Драк** (Свердловская обл.), **Л. Гаврилов** (Горьковская обл.), **А. Ерахтин** (Московская обл.), **О. Щепакина** (Сталинская обл.), **В. Щербачевич** (Брест) **Н. Генов** (Болгария) **В. Капустинский** (Тернопольская обл.), **Н. Бордонская** (Чита), **А. Осин** (Могилёвская обл.), **А. Косинич** (Новосибирская обл.). **С. Панфилова** (Куйбышевская обл.) **Р. Батаулина** (Башкирия), **Т. Вохтомина** (Архангельская обл.), **Я.** и **Л. Письменные** (Львов), **Ю. Сорокина** (Севастополь) **Н. Шорохова** (Благовещенск).

А ВОТ ОТВЕТЫ НА ВИКТОРИНУ:

1. Печь не закрыта, дрова длинны, предтопочного листа нет, рядом мусор, бельё. 2. На лампе бумага, провод перевит узлом и оттянут проволокой, лампа велика. 3. Вставлен «жучок», провод идёт по щитку, а не под ним. 4. Розетка перегружена приборами, провода скручены, чайник без подставки. 5. Утюг без подставки, провод без вилки, проводка на гвоздях, утюг без присмотра. 6. На лампе бумага, стекло разбито, пламя велико, лампа не на месте. 7. Керосин в бутыли, без пробки, мусор. 8. Заправляют горящую керосинку, нет воронки, нет слюды, керосинка не на месте. 9. Небрежно курят. 10. Угли и головешки высыпают у дома. 11. Дети без надзора, не спрятаны спички, комната заперта. 12. Костёр возле строений. 13. Кран у деревянной стены греют паяльной лампой. 14. Коридор загромождён вещами, к огнетушителю не подойдёшь.

Как устранить эти нарушения, большинство ребят ответили правильно.

А — 08540. Адрес редакции: Москва, А-55, Сущёвская, 21. Типография «Красное знамя» изд-ва ЦК ВЛКСМ «Молодая гвардия». Зак. 1813.

Редактор Н. М. ЧЕРНОВА.